

VÝROČNÍ ZPRÁVA

G-centrum Mikulov, příspěvkové organizace za rok 2022

„Úsměv je světlo, které při pohledu do očí
naznačí, že srdce je doma.“



Vypracovali:

Ing. Pavel Rous, Bc. Lenka Vítová,
Markéta Kilianová, DiS., Bc. Radek Haumer, Mgr. Marta Korandová.

© Mikulov 2023

OBSAH

ZÁKLADNÍ ÚDAJE ...	3
ORGANIZAČNÍ STRUKTURA ...	4
I. ÚVOD ...	5
II. POPIS MÍSTA A LOKALITY ...	6
III. REGISTROVANÉ SOCIÁLNÍ SLUŽBY ...	6
1. DOMOV PRO SENIORY ...	6
2. ODLEHČOVACÍ SLUŽBY ...	6
3. PEČOVATELSKÁ SLUŽBA - TERÉNNÍ A AMBULANTNÍ ...	7
IV. UŽIVATELÉ POSKYTOVANÝCH SLUŽEB ...	7
1. DOMOV PRO SENIORY ...	7
2. ODLEHČOVACÍ SLUŽBA ...	8
3. PEČOVATELSKÁ SLUŽBA - TERÉNNÍ ...	9
V. PERSONÁLNÍ ZAJIŠTĚNÍ A ODBORNÁ PÉČE ...	11
1. PERSONÁLNÍ ZAJIŠTĚNÍ ...	11
2. OŠETŘOVATELSKÁ PÉČE ...	12
3. ZRAVOTNÍ A LÉKAŘSKÁ PÉČE ...	12
4. VÝCHOVNÉ, VZDĚLÁVACÍ A AKTIVIZAČNÍ ČINNOSTI - ZÁKLADNÍ VÝCHOVNÁ NEPEDAGOGICKÁ ČINNOST ...	12
VI. HOSPODAŘENÍ A PROVOZ ...	12
1. FINANČNÍ ROZPOČET NA ROK 2022 ...	13
VII. KULTURNÍ AKCE, VYSTOUPENÍ A VÝLETY ...	15
VIII. SPONZORING A DÁRCOVSTVÍ ...	16
IX. ZÁVĚR ...	17

Základní údaje

<u>Název:</u>	G-centrum Mikulov, příspěvková organizace
<u>Sídlo:</u>	Republikánské obrany 945/13, Mikulov, PSČ: 692 01
<u>IČ:</u>	72048841
<u>Zapsána:</u>	v obchodním rejstříku, vedeném u Krajského soudu v Brně, oddíl Pr, vložka 1637
<u>Bankovní spojení:</u>	Komerční banka, a. s., pobočka Mikulov
<u>Číslo účtu:</u>	43-5885520267/0100
<u>Zřizovatel:</u>	Město Mikulov
<u>Právní postavení:</u>	právní subjekt
<u>Typ organizace:</u>	příspěvková organizace
<u>Statutární zástupce:</u>	Ing. Pavel Rous, ředitel
<u>Registrace:</u>	Krajský úřad JmK v Brně, Odbor sociálních věcí Domov pro seniory: 8217341 Odlehčovací služba: 1932403 Pečovatelská služba: 7884832
<u>Telefon:</u>	+ 420 519 440 983
<u>Fax:</u>	+ 420 519 440 980
<u>E-mail:</u>	gcentrum@gcentrummikulov.cz
<u>Web:</u>	www.gcentrummikulov.cz
<u>Facebook:</u>	http://www.facebook.com/gcentrummik/

Organizační struktura

G-centrum Mikulov, příspěvková organizace

(platná od 1. července 2022)

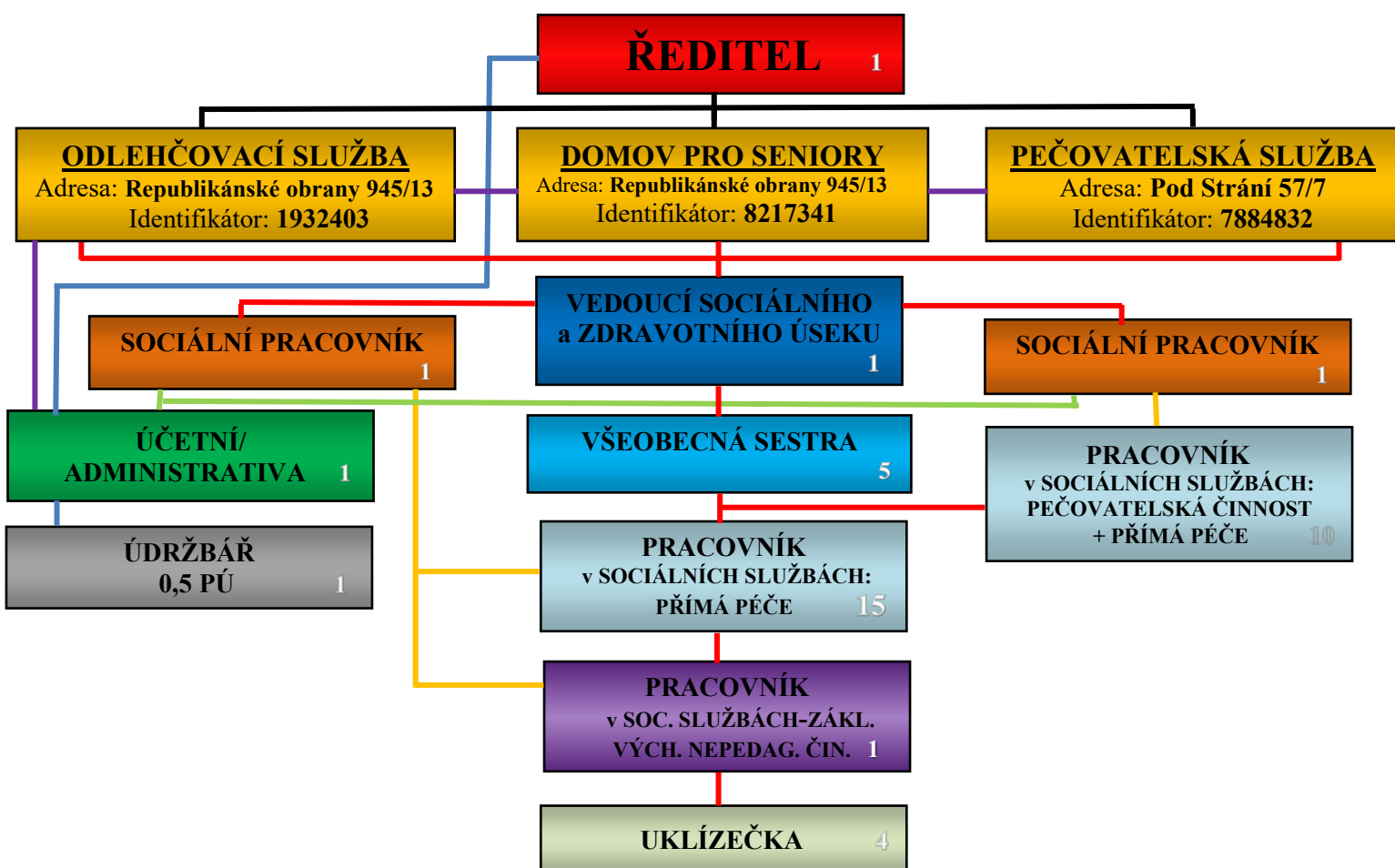

I. Úvod

V roce 2022 se v organizaci promítlo několik, celkem zásadních změn.

Týkaly se zejména personálních otázek. Terénní pečovatelská služba byla posílila celkem třemi novými pracovními pozicemi: pracovníků v sociálních službách - pečovatelských činností. Dvě místa byla vytvořena od 1. ledna a jedno místo od 1. července. Terénní pečovatelská služba byla poskytována na území města Mikulov a celého ORP Mikulov, stačila pokrývat požadavky a smluvní závazky s občany, kteří tuto sociální službu potřebovali.

Od 1. března došlo ke změnám ve výších úhrad klientů sociálních služeb. V souladu se změnou tzv. „úhradové“ vyhlášky se změnili ceníky námi poskytovaných služeb. Vliv na toto zvýšení měli ceny energií, pohonných hmot a inflace.

V oblasti péče o majetek organizace byla v průběhu roku uskutečněna částečná rekonstrukce výtahu v domově pro seniory - byla vyměněna elektroinstalace zařízení a byly provedeny zákonem nařízené zkoušky. Také jsme vylepšili vstup do budovy - byly instalovány posuvné dveře.

V organizaci bylo v průběhu roku provedeno několik kontrol. Mimo těch obvyklých (zdravotní pojišťovny a auditor) nás ve dnech 25. 3. a 24. 11. 2022 kontrolovala KHS Brno (na hygienu při výdeji stravy a stav proočkovanosti klientů v domově pro seniory). Dne 22. 6. 2022 byla provedena kontrola plnění podmínek registrace Odlehčovací služby z KÚ JmK. Kontrolami nebylo shledáno zásadního porušení zákonných norem.

V průběhu roku byl odborný personál: sociální pracovníci a pracovníci v sociálních službách pravidelně vzdělávání akreditovanými kurzy a byla poskytnuta čtyři supervizní setkání.

Pobytové sociální služby naplnily své poslání ve kvalitě obvyklých standardů organizace, sledované výkonnostní ukazatele byly splněny. Terénní pečovatelská služba byla poskytována pracovníky ve vlastním sociálním prostředí klientů a v bytech domu s pečovatelskou službou. Také u této služby byly poskytnuté úkony splněny kvalitně a výkonnostní ukazatele byly splněny.

II. Popis místa a lokality

Areál organizace se nachází v okrajové klidné části města. Součástí prostoru je zahrada - odpočinková zóna s altánem, lavičkami a ozeleněným prostorem pro drobnou pěstiteckou činnost ubytovaných klientů a nájemníků v DPS. Slouží také k odpočinku seniorů, rodinných příslušníků či jejich přátel. Zahrada je dostupná z budovy po schodišti, při vstupu lze využít šikmou schodišťovou plošinu, prostřednictvím které je zabezpečen bezbariérový a pohodlný přístup klientů.

U budovy se nachází stanoviště zastávky autobusu MHD.

Adresa sídla organizace: Republikánské obrany 945/13, Mikulov, PSČ: 692 01.

V budově, která je organizaci svěřena k hospodaření, se nachází ředitelství organizace, zázemí pro personál pobytových služeb, sociální služby: domov pro seniory, odlehčovací služba a 4 bytové jednotky domu s pečovatelskou službou.

Druhá nemovitost - bytový dům na adrese Pod Strání 57/7, není v majetku organizace. Zde se nachází zázemí pro pracovníky pečovatelské služby a 29 bytových jednotek domu s pečovatelskou službou. Dům je majetku města a ve správě městské obchodní společnosti Tedos, s. r. o. Mikulov. Tato nemovitost je situována v blízkosti centra města, částečně obklopena zahradou s altánem a záhonky pro zahrádkářskou činnost.

III. Registrované sociální služby

1. Domov pro seniory

Kapacita:

Kapacita domova pro seniory je celkem **44 lůžek**, celoročně bylo ubytováno 35 žen a 9 mužů. V průběhu celého roku byla kapacita této pobytové služby naplněna.

2. Odlehčovací služba

Kapacita:

Kapacita odlehčovací služby jsou celkem **4 lůžka**. Tato pobytová služba byla pravidelně využívána.

3. Pečovatelská služba - terénní forma

Kapacita:

Terénní pečovatelská služba byla v průběhu roku pravidelně poskytována u **69** smluvně vázaných seniorů.

Kapacita domu s pečovatelskou službou na adrese Pod Strání 57/7 byla **29 bytových jednotek**, na adrese Republikánské obrany byla celkem **4 bytové jednotky**. V průběhu roku byla kapacita obou domů naplněna.

IV. Klienti poskytovaných služeb

1. Domov pro seniory

Kapacita Domova pro seniory byla **44 klientů**, kteří byli ubytováni v šesti jednolůžkových, osmnácti dvojlůžkových a jednom třílůžkovém pokoji. Průměrná obsazenost všech lůžek v roce 2022 byla 99,8 %. Průměrný věk klientů byl **83,3 let**, z toho u **žen: 86,3 let** a **mužů: 71,3 let**.

Pohyb počtu klientů v roce 2022	
přijetí	10
zemřelí	10
odešli na vlastní žádost (jiné zařízení)	0
průměrná obsazenost lůžek	99,8 %

Podané žádosti o přijetí v roce 2022	
zařazeno do pořadníku	39
vyřazeno (vlastní žádost, úmrtí, jiné zařízení)	19
odmítnuté žádosti	8

Příspěvek na péči v roce 2022	
bez příspěvku	0
I. stupeň	0
II. stupeň	0
III. stupeň	8
IV. stupeň	36

Věkové složení klientů v roce 2022	
do 65 let	3
66 - 75 let	6
76 - 85 let	5
86 - 95 let	28
nad 95 let	2

3. Odlehčovací služba

Kapacita Odlehčovací služby byla určena pro **4 klienty**, kteří byli ubytováni na jednom pokoji o třech lůžcích. Průměrný věk klientů, kteří využili službu, byl **81,0 roku**, z toho u **žen: 81,0 let** a **mužů: 55,0 let**. Průměrná obsazenost lůžek v roce 2022 byla **98,7 %**.

Pohyb počtu klientů v roce 2022	
přijetí	15
zemřelí	0
ukončení smlouvy	15
průměrná obsazenost lůžek	98,7 %

Podané žádosti o přijetí v roce 2022	
zařazeno do pořadníku	16
vyřazeno (vlastní žádost, úmrtí, jiné zařízení)	0
odmítnuté žádosti	3

Příspěvek na péči v roce 2022	
bez příspěvku	0
I. stupeň	1
II. stupeň	2
III. stupeň	3
IV. stupeň	9

Věkové složení klientů v roce 2022	
do 65 let	2
66 - 75 let	2
76 - 85 let	5
86 - 95 let	5
nad 95 let	1

4. Pečovatelská služba - terénní forma

Pečovatelská služba byla poskytována občanům ve městě Mikulov a ve správním obvodu ORP Mikulov (16 obcí). Personální zabezpečení: 10 pracovníků v sociálních službách - pečovatelských činnostech, 1 sociální pracovníce a 1 vedoucí sociálního a zdravotního úseku. K zabezpečení služeb využívali pracovníci pečovatelské služby čtyři osobní automobily.

Počet poskytnutých úkonů uživatelům pečovatelských služeb v roce 2022	
Celkový počet úkonů za rok	Úkony, hodiny, kg
Pomoc při zvládnání běžných úkonů péče o vlastní osobu (pomoc a podpora při podávání jídla a pití, pomoc při oblékání a svlékání, pomoc při samostatném pohybu ve vnitřním prostoru, pomoc při přesunu na lůžko nebo vozík)	8.262 hodin
Pomoc při osobní hygieně nebo poskytnutí podmínek pro osobní hygienu (koupání a hygiena na lůžku - DPS, terén, péče o vlasy, nehty a vousy, pomoc při použití toalety)	4.619 hodin
Poskytnutí stravy nebo pomoc při zajištění stravy: - dovoz nebo donáška jídla/obědů	0 úkonů
- pomoc při přípravě jídla a pití, příprava a podání jídla a pití	227 hodin
Pomoc při zajištění chodu domácnosti (DPS, terén - běžný úklid, velký úklid, nákupy běžné a velké a pochůzky, praní a žehlení osobního, ložního prádla a jeho drobné opravy)	1.891 hodin 1.036 kg prádla
Zprostředkování kontaktu se spol. prostředím (doprovod dospělých k lékaři, na úřad)	124 hodin
Rozhovor s klientem (hodnocení IP, rozšíření smlouvy apod.)	56 hodin
Bezplatná služba § 75, odst. 2), zákona č. 108/2006 Sb., o sociálních službách	2 klienti /141 hodin
Počet nově uzavřených smluv:	
- terén, obě DPS	50
Počet ukončených smluv:	
- terén, obě DPS	42

Věkové složení uživatelů v roce 2022	
do 65 let	9
66 - 75 let	19
76 - 85 let	48
86 - 95 let	31
nad 95 let	4

Poskytnuté služby:

V rámci pečovatelské služby byly poskytnuty v roce 2022 průměrně služby **82 příjemcům** z terénu a dalším **29 seniorům** v Domech s pečovatelskou službou.

V roce 2022 byla na základě žádosti organizace provedena rekonstrukce Střediska osobní hygieny (SOH) na DPS Pod Strání 7.

Ceník pečovatelských úkonů se během v 2022 změnil od 1. 3. 2022, a to na základě novely vyhlášky zákona o sociálních službách.

Bezplatná péče:

Na základě § 75, odst. 2 zákona č. 108/2006 Sb., o sociálních službách je pečovatelská služba poskytována bez úhrady těmto osobám:

- 1) rodinám, ve kterých se narodily současně 3 nebo více dětí, a to do 4 let věku těchto dětí
- 2) účastníkům protifašistického odboje (zákon č. 255/1946 Sb.)
- 3) osobám, které jsou účastny rehabilitace podle zákona č. 119/1990 Sb., o soudní rehabilitaci
- 4) osobám, které byly zařazeny v táboře nucených prací nebo v pracovním útvaru, jestliže rozhodnutí o tomto zařazení bylo zrušeno podle § 14 odst. 1 zákona č. 87/1991 Sb., o mimosoudních rehabilitacích
- 5) pozůstalým manželům (manželkám) po osobách uvedených v bodě 2, 3, 4.

Pečovatelská služba v roce 2022 poskytla **bezplatnou péči 2 klientkám**. Péče byla hrazena z prostředků organizace, a to ve výši **18.710 Kč**.

V. Personální zajištění a odborná péče

1. Personální zajištění

Přehled zaměstnanců organizace k 31. 12. 2022. V tabulce jsou zahrnuti zaměstnanci, kteří se podílejí na chodu organizace a péči o klienty Domova pro seniory, Odlehčovací služby a Pečovatelské služby:

Pracovní pozice	Počet úvazků zaměstnanců	Fyzický počet zaměstnanců
Pracovník v soc. službách - pečovatelská činnost	10	9
Pracovník v soc. službách - přímá obslužná péče	14	14
Pracovník v soc. službách - základní výchovná nepedagogická činnost	1	1
Sociální pracovník	2	2
Vedoucí sociálního a zdravotního úseku	1	1
Všeobecná sestra	5	7
Ředitel	1	1
Účetní/personalista	1	1
Údržbář	0,5	1
Uklízečka	4	4
Rodičovská dovolená	2	2
CELKEM	42,5	43

Personální situace byla v průběhu roku 2022 následující:

- dnem 1. 1. 2022 byla v rámci organizace přeřazena pracovnice v sociálních službách - přímá péče do terénní sociální služby na pozici pracovnice v sociálních službách - pečovatelských činností
- dnem 1. 2. 2022 byla přijata pracovnice na pozici pracovník v sociálních službách - přímá péče (jako zástup za pracovníci dlouhodobě práce neschopnou), k 21. 4. 2022 ve zkušební době ukončila pracovní poměr na vlastní žádost
- dnem 1. 2. 2022 byla přijata pracovnice na pozici pracovník v sociálních službách - pečovatelská činnost (na nově vytvořenou pracovní pozici), k 31. 3. 2022 ve zkušební době byl ukončen pracovní poměr ze strany zaměstnavatele
- dnem 1. 4. 2022 byla přijata pracovnice na pozici pracovník v sociálních službách - přímá péče (jako zástup za pracovníci dlouhodobě práce neschopnou), k 16. 8. 2022 ve zkušební době ukončila pracovní poměr na vlastní žádost
- ke dni 7. 4. 2022 byl ukončen dohodou pracovní poměr s pracovnící v sociálních službách - přímé péče na její vlastní žádost, a to ze zdravotních důvodů
- dnem 20. 5. 2022 byla přijata pracovnice na pozici pracovník v sociálních službách - přímá péče
- ke dni 14. 6. 2022 byl ukončen dohodou pracovní poměr s uklízečkou na její vlastní žádost
- dnem 1. 7. 2022 byla přijata pracovnice na pozici pracovník v sociálních službách - přímá péče

- dnem 4. 7. 2022 byla přijata pracovnice na pozici uklízečka
dnem 1. 10. 2022 byla přijata pracovnice na pozici pracovník v sociálních službách -
pečovatelská činnost (na nově vytvořenou pracovní pozici)

2. Ošetrovatelská péče

Ošetrovatelská péče v domově pro seniory a odlehčovací službě byla klientům poskytována v souladu se standardy kvality sociálních služeb organizace, zásadami ošetrovatelského procesu, spolu se specifickými odlišnostmi geriatrického ošetrovatelství. Ošetrovatelskou péči standardně poskytoval tým všeobecných sester a pracovník v sociálních službách - přímé péče.

3. Zdravotní a lékařská péče

Základní zdravotnickou péči poskytovaly všeobecné sestry - 24 hod. denně v nepřetržitých směnách. Pravidelně docházel externí smluvní lékař, MUDr. Zdeněk Pluháček ml. - zpravidla podle akutní potřeby zdravotního stavu klientů. Další odbornou lékařskou péči při návštěvách jednou za šest týdnů poskytoval psychiatr - MUDr. Petr Stožický.

4. Výchovné, vzdělávací a aktivizační činnosti - základní výchovná nepedagogická činnost

Po možném návratu do „normálního“ života (po téměř dvou pandemických letech), se nám všem ulevilo. Vrátili jsme se k obyčejnému lidskému setkávání, ke společným aktivitám a programu, na který jsme byli zvyklí: oblíbená společenská hra „Bingo“, kulturní vystoupení dětí z mateřské a základní školy, společné letní grilování na zahradě domova, výlety a návštěvy dobrovolníků a faráře.

VI. Hospodaření a provoz

1. Finanční rozpočet na rok 2022

Rozpočet na rok 2022 byl dne 2. 3. 2022 schválen zřizovatelem, a to v částce 8 000 000,00 Kč. Současně s rozpočtem byl dne 2. 3. 2022 schválen i odpisový plán organizace.

S hospodárným využitím přijatých finančních prostředků včetně dotací získaných na poskytování sociálních služeb dle § 101 a § 105 obdrženy prostřednictvím JmK bylo hospodaření organizace vyrovnané a výsledek hospodaření za rok 2022 je roven nule.

V přehledu je uveden přehled nákladů a výnosů za rok 2022 - dle analytických účtů.

Číslo účtu	Výnosy	Čerpání v Kč
602.1000	Úhrady za stravu - klienti DS	2 866 078,00
602.1010	Úhrady za stravu - klienti OS	268 523,00
602.3000	Úhrady za služby (základní činnosti) - PS	2 091 593,00
602.4010	Úhrady za základní činnosti - klienti OS	769 566,00
602.6000	Úhrady za ubytování - klienti DS	3 721 695,00
602.6010	Úhrady za ubytování - klienti OS	350 470,00
602.9000	Zdravotní pojišťovny-zdravotní výkony nad rámec	1 499 511,35
603.1000	Výnosy z pronájmu bytů DPS na Republikánské obrany	103 548,00
648.1000	Zúčtování fondů	478 012,13
649.3000	Ostatní výnosy z činnosti	72,00
649.4000	Bezúplatné dary DrDHM	24 200,00
672.1100	Úhrady za zákl. činnosti - příspěvky na péči - klienti DS	9 619 789,00
672.3500	Rozpuštění invest. transferu MŽP elektromobil	16 884,00
672.4000	Zřizovatel - provozní příspěvek	8 000 000,00
672.5000	JmK - dotace na sociální služby dle § 101 a § 105	9 594 500,00
CELKEM		39 404 441,48 Kč
Číslo účtu	Náklady	Čerpání v Kč
501.2000	Čisticí prostředky	411 933,98
501.2100	Mycí prostředky	35 477,00
501.2500	Prací prostředky	23 934,30
501.3000	Kancelářské potřeby	115 048,88
501.4000	Odborná literatura	3 552,00
501.5000	Zdravotnický materiál	191 899,33
501.6000	Drobný hmotný majetek do 3 tis. Kč	28 576,01
501.6100	Drobný majetek do 3 tis. Kč - spotřební	102 245,16
501.8000	Materiál na opravu a údržbu	20 044,45
501.8500	PHM – automobily Republikánské obrany 13	32 511,83
501.8600	PHM – automobily DPS Pod Strání 7	81 206,05
501.8650	PHM - ostatní (zahradní technika)	1 150,00
501.8700	Materiál pro volnočasovou aktivitu klientů	8 575,00
501.9000	Spotřeba materiálu - ostatní	6 940,66
502.1000	EE - spotřeba budova G-centrum	533 529,96
502.3000	Teplo - spotřeba budova G-centrum	375 724,90
502.4000	Vodné, stočné - spotřeba budova G-centrum	147 875,00
502.5000	Energie-byty domu s pečovatelskou službou	-62 311,00
502.6000	Energie - společné prostory budova Pod Strání 7	73 355,17
511.1000	Opravy a udržování - budova Republikánské obrany 13	939 211,21
511.1100	Opravy a udržování - budova Pod Strání 7	2 246,75
511.1200	Opravy a udržování - automobily Pod Strání 7	16 191,00
511.1300	Opravy a udržování - automobily Republikánské obrany 13	404,00
511.2000	Opravy a udržování - servis zahradní technika	12 406,00
511.3000	Opravy a udržování - ostatní	321 746,09

512.1000	Cestovné - náklady	3 828,00
513.1000	Náklady na reprezentaci	25 385,00
518.1000	Ostatní služby	51 833,40
518.1010	Bankovní poplatky	9 983,00
518.2000	Telefony, internet	113 498,00
518.3000	Údržba počítačové sítě + servis	147 485,69
518.4000	Aktualizace programů - účto, mzdy, IS Cygnus, IS Orion	163 110,92
518.4100	Účetní poradenství, BOZP	23 620,00
518.5000	Drobný nehm. majetek do 70 tis. Kč bez oper. evidence	12 584,42
518.7000	Poštovné + služby pošty	6 775,00
518.7200	Odpad - likvidace TKO, pleny, ...	157 977,60
518.8000	Členské poplatky APSS	8 576,00
518.8500	Správa budov - TEDOS	7 200,00
518.8600	Praní prádla (DS, OS)	74 397,80
518.8700	Stravné - klienti (DS, OS)	3 255 802,00
521.1000	Platy - mzdové náklady	21 431 383,00
521.1200	Náhrady za PN z platů	277 778,00
521.1210	Izolace COVID-náhrady za PN	15 161,00
521.5000	Dohody - mzdové náklady	13 065,00
524.1000	Zákonné sociální pojištění - odvody	5 308 357,00
524.2000	Zákonné zdravotní pojištění - odvody	1 931 925,00
525.1000	Zákonné úrazové pojištění Kooperativa	90 156,00
527.1000	Tvorba FKSP	434 183,22
527.1100	Lékařské prohlídky zaměstnanců - vstupní, periodické	13 150,00
527.1200	Vzdělávání zaměstnanců	89 920,00
527.1300	OOPP	47 756,51
527.1400	Stravenkový paušál - zaměstnanci	482 328,00
538.1000	Ostatní daně a poplatky	14 240,00
549.1000	Ostatní náklady z činnosti	5,08
551.1000	Odpisy dlouhodobého majetku	1 528 777,00
558.1000	Náklady z DDHM 3.001 - 40.000 Kč	219 006,11
569.4000	Pojištění automobilů organizace (zákoné a havarijní)	21 720,00
CELKEM		39 404 441,48 Kč

Použité zkratky:

- | | |
|---|--------------------------------|
| - DS - domov pro seniory | ZP - zdravotní pojišťovna |
| - OS - odlehčovací služba | PN - pracovní neschopnost |
| - PS - pečovatelská služba | ÚSC - územně správní celek |
| - DPS - dům s pečovatelskou službou | Š - Škoda (auto) |
| - VZP - všeobecná zdravotní pojišťovna | SOU - střední odborné učiliště |
| - SZP - střední zdravotnický personál | TKO - tuhý komunální odpad |
| - BOZP - bezpečnost, ochrana a zdraví při práci | HM - hrubá mzda |
| - OOPP - osobní ochranné pracovní pomůcky | EE - elektrická energie |
| - FKSP - fond kultury a společenských potřeb | IS - informační systém |
| - DDHM - dlouhodobý drobný hmotný majetek | DHM - drobný hmotný majetek |
| - ORP - obec s rozšířenou působností | PHM - pohonné hmoty a maziva |
| - APSS - Asociace poskytovatelů sociálních služeb | |

VII. Kulturní akce, vystoupení a výlety

Nabídka kulturně - společenských aktivit pro seniory pobytových služeb byla v průběhu roku rozmanitá. I když nás v jeho úvodu omezovala nutně přijímaná opatření, tak se nám podařilo uskutečnit několik obvyklých akcí, kterých se senioři domova mohli zúčastnit.

Pokračovala pravidelná setkání s dobrovolnicí Darjou, hudební pondělky s panem Daliborem a také setkání s mikulovským proboštem.

Také se vydařilo společné setkání u příležitosti MDŽ, kde vystoupily děti ze MŠ „Sluníčko“. V létě se vydařilo společné grilování na zahradě domova. V květnu, červnu a září jsme zvládli dopolední výlety do centra města s návštěvou cukrárny, který se vždy vydařily.

Přehled vybraných akcí a událostí v roce 2022:

- 6. 1. 2022 - návštěva „Tří králů“ v domově
- 12. 1. 2021 - pravidelné společné setkání vedení organizace se seniory domova/1. Q
- **19. - 26. 1. 2022** - **omezení návštěv v domově**
- **7. - 18. 2. 2022** - **omezení návštěv v domově**
- 3. 3. 2022 - společná oslava „Mezinárodního dne žen“ s vystoupením dětí z MŠ „Sluníčko“
- 9. 3. 2022 - zpívání Ivanky a Marušky k „Mezinárodnímu dni žen“
- **14. - 31. 3. 2022** - **omezení návštěv v domově**
- 13. 4. 2022 - pravidelné společné setkání vedení organizace se seniory domova/2. Q
- 30. 4. 2022 - přílet „čarodějnice“ do domova
- 5. 5. 2022 - společná oslava „Dne matek“ s vystoupením dětí ze ZŠ Pavlovská
- 10. 5. 2022 - mini-výlet učňů s klienty v okolí domova
- 16. 5. 2022 - mini-výlet učňů s klienty v okolí domova
- 20. 5. 2022 - výlet s klienty do centra města
- 15. 6. 2022 - mini-výlet učňů s klienty v okolí domova

- 27. 6. 2022 - mini-výlet učňů s klienty v okolí domova
- 13. 7. 2022 - pravidelné společné setkání vedení organizace se seniory domova/3. Q
- 27. 7. 2022 - společné grilování na zahradě domova s návštěvou pana probošta
- 11. 8. 2022 - zpívání Ivanky a Marušky pro seniory domova
- 16. 9. 2022 - výlet s klienty do centra města
- 24. 9. 2022 - volby do obecního zastupitelstva v domově
- 5. 10. 2022 - pravidelné společné setkání vedení organizace se seniory domova/4. Q
- 26. 11. 2022 - pečení vánočního cukroví v domově
- 5. 12. 2022 - Mikuláš, čert a anděl v domově
- 15. 12. 2022 - adventní vystoupení dětí z MŠ „Sluníčko“ v domově
- 20. 12. 2022 - vánoční vystoupení souboru „Studánka“ v domově
- 21. 12. 2022 - vánoční zpívání „pod okny“ - dětí ZŠ „Hraničářů“ v domově
- 21. 12. 2022 - odpolední setkání se seniory u kávy a cukroví + předání vánočních dáreků v domově
- 30. 12. 2022 - tradiční Silvestrovské přit'uknutí „na zdraví“!

VIII. Sponzorství a dárcovství

Děkujeme dlouhodobým partnerům a společnostem: **Kondice**, s. r. o. Mikulov, **Dentimed** s. r. o. Náchod, **Depend/Kimberly-Clark**, s.r.o. Praha, **Hartman-Rico**, a. s. Veverská Bítýška, **Toriumia** s.r.o. Brno, **Gebauer a Griller Kabeltechnik** spol. s r. o. Mikulov, **Vinařství Červinka**, s.r.o. Vinohrady pod Pálavou Horní Věstonice, vinařství **Réva Rakvice** s. r. o., za nezištnou podporu (finanční a věcné dary), které se nám v roce 2022 dostalo.

Děkujeme našemu tradičnímu smluvnímu dodavateli stravy, společnosti **Allmark** s. r. o. Brno, se sídlem provozovny v Mikulově za spolupráci, podporu a zajištění našich akcí, které jsme v roce 2022 uskutečnili.

Děkujeme jednotlivcům či společnostem, kteří v roce 2022 finančními nebo věcnými dary přispěli ke zlepšení podmínek a pomůcek pro klienty našich sociálních služeb. Finanční prostředky a věcné dary, které jsme obdrželi, byly použity v jejich prospěch a pro rozvoj poskytovaných sociálních služeb.

Děkujeme za spolupráci a pomoc **GŠŠ Mikulov** - střední odborné škole, učitelky odborného výcviku a žáci školy se při praktickém vyučování ve skupině a individuálně zapojovali do denní péče o seniory.

Nabízíme Vám:

- darovací smlouvu
- prezentaci na našich akcích
- propagaci na webových stránkách organizace a v médiích
- poděkování ve výroční zprávě

Kontakty:

- osobní nebo písemná forma na adrese: Republikánské obrany 945/13, 691 02 Mikulov
- telefon: 519 440 983, mobil: 608 283 225
- e-mail: reditel@gcentrummikulov.cz
- číslo účtu: 43-5885520267/0100, Komerční banka, a. s.

V případě Vašeho zájmu o spolupráci s námi dodáme potřebné informace. Za kolektiv zaměstnanců a seniorů G-centra děkujeme předem všem, kteří chtějí pomoci!

IX. Závěr

Poslání organizace, práce zaměstnanců a péče o klienty, jejich pohodu a příjemný podzim života je prioritou. Nastavené standardy jsou denní praxí a máme zájem na jejich trvalém zkvalitňování.

Naše motto: „**Úsměv je světlo, které při pohledu do očí naznačí, že srdce je doma**“, je věrohodným obrazem našeho dlouhodobého přístupu k seniorům, kteří využívají námi nabízených sociálních služeb.

V Mikulově dne 11. května 2022.

Ing. Pavel Rous
ředitel