

VÝROČNÍ ZPRÁVA

G-centrum Mikulov, příspěvkové organizace za rok 2021

„Úsměv je světlo, které při pohledu do očí
naznačí, že srdce je doma.“



Vypracovali:

Ing. Pavel Rous, Bc. Lenka Vítová,
Markéta Kilianová, DiS., Bc. Radek Haumer, Mgr. Marta Korandová.

© Mikulov 2022

OBSAH

ZÁKLADNÍ ÚDAJE ...	3
ORGANIZAČNÍ STRUKTURA ...	4
I. ÚVOD ...	5
II. POPIS MÍSTA A LOKALITY ...	6
III. REGISTROVANÉ SOCIÁLNÍ SLUŽBY ...	6
1. DOMOV PRO SENIORY ...	6
2. ODLEHČOVACÍ SLUŽBY ...	6
3. PEČOVATELSKÁ SLUŽBA - TERÉNNÍ A AMBULANTNÍ ...	7
IV. UŽIVATELÉ POSKYTOVANÝCH SLUŽEB ...	7
1. DOMOV PRO SENIORY ...	7
2. ODLEHČOVACÍ SLUŽBA ...	8
3. PEČOVATELSKÁ SLUŽBA - TERÉNNÍ A AMBULANTNÍ ...	9
V. PERSONÁLNÍ ZAJIŠTĚNÍ A ODBORNÁ PÉČE ...	10
1. PERSONÁLNÍ ZAJIŠTĚNÍ ...	10
2. OŠETŘOVATELSKÁ PÉČE ...	11
3. ZRAVOTNÍ A LÉKAŘSKÁ PÉČE ...	11
4. VÝCHOVNÉ, VZDĚLÁVACÍ A AKTIVIZAČNÍ ČINNOSTI - ZÁKLADNÍ VÝCHOVNÁ NEPEDAGOGICKÁ ČINNOST ...	11
VI. HOSPODAŘENÍ A PROVOZ ...	12
1. FINANČNÍ ROZPOČET NA ROK 2021 ...	12
VII. KULTURNÍ AKCE, VYSTOUPENÍ A VÝLETY ...	15
VIII. SPONZORSTVÍ A DÁRCOVSTVÍ ...	15
IX. ZÁVĚR ...	16

Základní údaje

<u>Název:</u>	G-centrum Mikulov, příspěvková organizace
<u>Sídlo:</u>	Republikánské obrany 945/13, Mikulov, PSČ: 692 01
<u>IČ:</u>	72048841
<u>Zapsána:</u>	v obchodním rejstříku, vedeném u Krajského soudu v Brně, oddíl Pr, vložka 1637
<u>Bankovní spojení:</u>	Komerční banka, a. s., pobočka Mikulov
<u>Číslo účtu:</u>	43-5885520267/0100
<u>Zřizovatel:</u>	Město Mikulov
<u>Právní postavení:</u>	právní subjekt
<u>Typ organizace:</u>	příspěvková organizace
<u>Statutární zástupce:</u>	Ing. Pavel Rous, ředitel
<u>Registrace:</u>	Krajský úřad JmK v Brně, Odbor sociálních věcí
	Domov pro seniory: 8217341
	Odlehčovací služba: 1932403
	Pečovatelská služba: 7884832
<u>Telefon:</u>	+ 420 519 440 983
<u>Fax:</u>	+ 420 519 440 980
<u>E-mail:</u>	gcentrum@gcentrummikulov.cz
<u>Web:</u>	www.gcentrummikulov.cz
<u>Facebook:</u>	http://www.facebook.com/gcentrummik/

Organizační struktura

G-centrum Mikulov, příspěvková organizace

(platná od 1. ledna 2021)

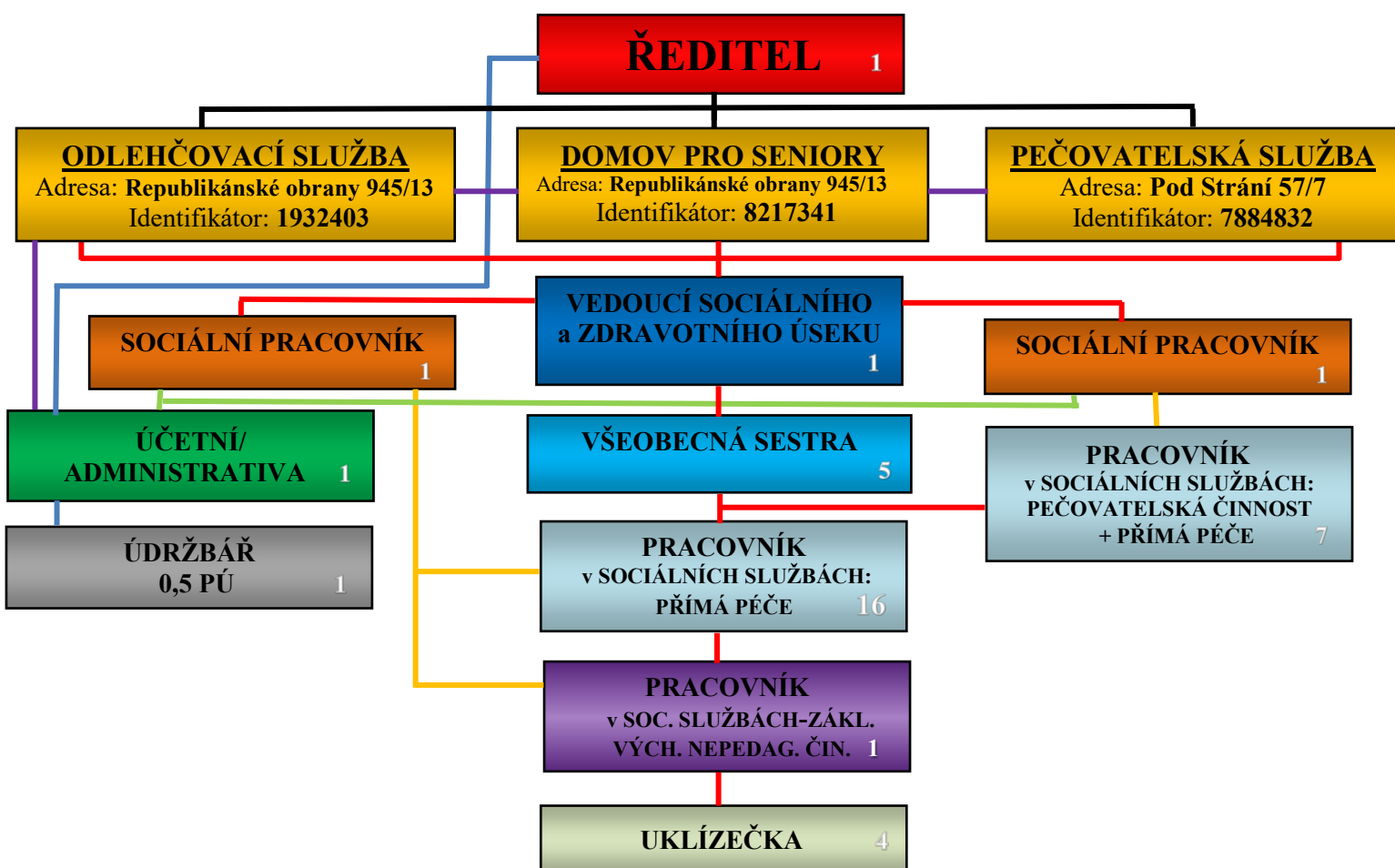

I. Úvod

Rok 2021 byl srovnatelný s rokem 2020. Pandemie koronaviru pokračovala v sinusoidách (žádná opatření, mírná opatření či výrazná omezení). Naše životy byly druhým rokem ovlivňovány stejným způsobem, jako v roce předcházejícím. Bylo to dlouhé, nepříjemné a neradostné.

Jediným, zdánlivě pozitivním opatřením bylo zahájení očkování, které bylo jednotlivými dávkami v lednu a únoru aplikováno téměř všem seniorům a zájemcům z řad pracovníků organizace. Posilující dávku dostali všichni zájemci následně v říjnu a listopadu. Ti, kteří onemocněli virem SARS-CoV-19, měli naštěstí jen „mírný“ průběh, a to jak u klientů, tak u zaměstnanců.

Od ledna do půli dubna byly povoleny návštěvy s různými prvky omezení, což nebylo komfortní pro návštěvníky a ani klienty. Poté jsme se vrátili do celkem „normálního“ způsobu života, abychom od 22. listopadu do 19. prosince museli zavřít dveře pro všechny návštěvníky kvůli prudce zhoršené virové situaci. O všech přijímaných opatřeních byl informován zřizovatel organizace a podstatné informace byly pravidelně a včas uveřejňovány na webových stránkách a facebookovém profilu organizace.

Uvedená období trvale nepříznivého vývoje měla vliv na nepohodu a nejistotu každého jedince. Klienti trpěli nedostatkem blízkosti svých nejbližších, pracovníci organizace byli pod stálým tlakem na dodržování opatření, používání ochranných pomůcek a množství nařízení a pokynů, které se měnily velmi překotným způsobem.

Opět, už druhým rokem to nebylo jednoduché, opět si všechna „pandemická“ opatření vyžádala finanční prostředky navíc: podle nabídky jsme využili dotačních možností z MPSV a nezbytné pomůcky, které jsme nakupovali k zajištění dennodenní činnosti, péči a hygieně, jsme uplatnili v žádostech o dofinancování nad rámec plánovaného rozpočtu organizace.

Všechny registrované sociální služby u organizace splnily své poslání. Klientům pobytových sociálních služeb byl po celou dobu roku zajištěn důstojný a klidný život, péče byla zajišťována na standardní úrovni. Krajským úřadem sledované výkonnostní ukazatele byly splněny v souladu s požadavky.

Terénní pečovatelská služba byla po celý rok poskytována všemi pracovníky v „prvním sledu“, a to především v jejích vlastním sociálním zázemí. Terénní služba byla také pro občany zajišťována v obcích ORP Mikulov. Výkonnostní ukazatele byly za kalendářní rok splněny.

II. Popis místa a lokality

Areál organizace se nachází v okrajové klidné části města. Součástí prostoru je zahrada - odpočinková zóna s altánem, lavičkami a ozeleněným prostorem pro drobnou pěstiteckou činnost ubytovaných klientů a nájemníků v DPS. Slouží také k odpočinku seniorů, rodinných příslušníků či jejich přátel. Zahrada je dostupná z budovy po schodišti, při vstupu lze využít šikmou schodišťovou plošinu, prostřednictvím které je zabezpečen bezbariérový a pohodlný přístup klientů.

U budovy se nachází stanoviště zastávky autobusu MHD.

Adresa sídla organizace: Republikánské obrany 945/13, Mikulov, PSČ: 692 01.

V budově, která je organizaci svěřena k hospodaření, se nachází ředitelství organizace, zázemí pro personál pobytových služeb, sociální služby: domov pro seniory, odlehčovací služba a 4 bytové jednotky domu s pečovatelskou službou.

Druhá nemovitost - bytový dům na adrese Pod Strání 57/7, není v majetku organizace. Zde se nachází zázemí pro pracovníky pečovatelské služby a 29 bytových jednotek domu s pečovatelskou službou. Dům je majetku města a ve správě městské obchodní společnosti Tedos, s. r. o. Mikulov. Tato nemovitost je situována v blízkosti centra města, částečně obklopena zahradou s altánem a záhonky pro zahrádkářskou činnost.

III. Registrované sociální služby

1. Domov pro seniory

Kapacita:

Kapacita domova pro seniory je celkem **44 lůžek**, celoročně bylo ubytováno 33 žen a 11 mužů. V průběhu celého roku byla kapacita této pobytové služby naplněna.

2. Odlehčovací služba

Kapacita:

Kapacita odlehčovací služby jsou celkem **3 lůžka**. Tato pobytová služba byla pravidelně využívána.

3. Pečovatelská služba - terénní a ambulantní forma poskytování

Kapacita:

Terénní a ambulantní pečovatelská služba byla v průběhu roku pravidelně smluvně poskytována u **98** seniorů.

Kapacita domu s pečovatelskou službou na adrese Pod Strání 57/7 byla **29 bytových jednotek**, na adrese Republikánské obrany byla celkem **4 bytové jednotky**. V průběhu roku byla kapacita obou domů naplněna.

IV. Klienti poskytovaných služeb

1. Domov pro seniory

Kapacita Domova pro seniory byla **44 klientů**, kteří byli ubytováni v šesti jednolůžkových, osmnácti dvojlůžkových a jednom třílůžkovém pokoji. Průměrná obsazenost všech lůžek v roce 2021 byla **99,5 %**. Průměrný věk klientů byl **84,3 let**, z toho u **žen: 86,0 let** a **mužů: 73,9 let**.

Pohyb počtu klientů v roce 2021	
přijetí	12
zemřelí	12
odešli na vlastní žádost (jiné zařízení)	0
průměrná obsazenost lůžek	99,5 %

Podané žádosti o přijetí v roce 2021	
zařazeno do pořadníku	40
vyřazeno (vlastní žádost, úmrtí, jiné zařízení)	11
odmítnuté žádosti	7

Příspěvek na péči v roce 2021	
bez příspěvku	0
I. stupeň	0
II. stupeň	0
III. stupeň	6
IV. stupeň	38

Věkové složení klientů v roce 2021	
do 65 let	2
66 - 75 let	7
76 - 85 let	12
86 - 95 let	22
nad 95 let	1

2. Odlehčovací služba

Kapacita Odlehčovací služby byla určena pro **3 klienty**, kteří byli ubytovaní na jednom pokoji o třech lůžcích. Průměrný věk klientů, kteří využili službu, byl **82,6 roku**, z toho u **žen: 82,6 let** a **mužů: 0 let**. Průměrná obsazenost lůžek v roce 2021 byla **99,4 %**.

Pohyb počtu klientů v roce 2021	
přijatí	10
zemřelí	1
ukončení smlouvy	9
průměrná obsazenost lůžek	99,4 %
Podané žádosti o přijetí v roce 2021	
zařazeno do pořadníku	11
vyřazeno (vlastní žádost, úmrtí, jiné zařízení)	1
odmítnuté žádosti	0

Příspěvek na péči v roce 2021	
bez příspěvku	0
I. stupeň	0
II. stupeň	0
III. stupeň	4
IV. stupeň	6

Věkové složení klientů v roce 2021	
do 65 let	0
66 - 75 let	2
76 - 85 let	3
86 - 95 let	4
nad 95 let	1

3. Pečovatelská služba - terénní a ambulantní forma

Pečovatelská služba byla poskytována občanům ve městě Mikulov a ve správním obvodu ORP Mikulov (celkem se jedná o 16 obcí). Personální zabezpečení: 7 pečovatелů, 1 sociální pracovnice a 1 vedoucí sociálního a zdravotního úseku/vedoucí služby. K zabezpečení služeb využívali zaměstnanci pečovatelské služby tři osobní automobily.

Počet poskytnutých úkonů uživatelům pečovatelských služeb v roce 2021	
Celkový počet úkonů za rok	Úkony, hodiny, kg
Pomoc při zvládnání běžných úkonů péče o vlastní osobu (pomoc a podpora při podávání jídla a pití, pomoc při oblékání a svlékání, pomoc při samostatném pohybu ve vnitřním prostoru, pomoc při přesunu na lůžko nebo vozík)	6.769 hodin
Pomoc při osobní hygieně nebo poskytnutí podmínek pro osobní hygienu (koupání a hygiena na lůžku - DPS, terén, péče o vlasy, nehty a vousy, pomoc při použití toalety)	4.308 hodin
Ambulantní - pomoc při OH ve středisku osobní hygieny	17 hodin
Poskytnutí stravy nebo pomoc při zajištění stravy: - dovoz nebo donáška jídla/obědů	280 úkonů
- pomoc při přípravě jídla a pití, příprava a podání jídla a pití	975 hodin
Pomoc při zajištění chodu domácnosti (DPS, terén - běžný úklid, velký úklid, nákupy běžné a velké a pochůzky, praní a žehlení osobního, ložního prádla a jeho drobné opravy)	1.749 hodin 1.343 kg prádla
Zprostředkování kontaktu se spol. prostředím (doprovod dospělých k lékaři, na úřad)	80 hodin
Rozhovor s klientem (hodnocení IP, rozšíření smlouvy apod.)	49 hodin
Bezplatná služba § 75, odst. 2), zákona č. 108/2006 Sb., o sociálních službách	1 uživ./360 hodin
Počet nově uzavřených smluv:	
- terén, obě DPS	34
Počet ukončených smluv:	
- terén, obě DPS	37

Věkové složení uživatelů v roce 2021	
do 65 let	10
66 - 75 let	22
76 - 85 let	47
86 - 95 let	18
nad 95 let	1

Poskytnuté služby:

V rámci pečovatelské služby byly poskytnuty v roce 2021 průběžně služby **67 příjemcům** z terénu a dalším **31 seniorům** v Domech s pečovatelskou službou.

Ambulantní službu využil během roku 1 uživatel = 16,5 hodiny poskytnuté péče.

Ceník pečovatelských úkonů se během roku 2021 neměnil.

Bezplatná péče:

Na základě § 75, odst. 2 zákona č. 108/2006 Sb., o sociálních službách **pečovatelská služba** v roce 2021 poskytla **bezplatnou péči 1 uživateli**. Péče o uživatele byla hrazena z prostředků organizace, a to ve výši **46.768 Kč**.

V. Personální zajištění a odborná péče

1. Personální zajištění

Přehled zaměstnanců organizace k 31. 12. 2021. V tabulce jsou zahrnuti zaměstnanci, kteří se podílejí na chodu organizace a péči o klienty Domova pro seniory, Odlehčovací služby a Pečovatelské služby:

Pracovní pozice	Počet úvazků zaměstnanců	Fyzický počet zaměstnanců
Pracovník v soc. službách - pečovatelská činnost	7	7
Pracovník v soc. službách - přímá obslužná péče	16	16
Pracovník v soc. službách - základní výchovná nepedagogická činnost	1	1
Sociální pracovník	2	2
Vedoucí sociálního a zdravotního úseku	1	1
Všeobecná sestra	5	6
Ředitel	1	1
Účetní/personalista	1	1
Údržbář	0,5	1
Uklízečka	4	4
Rodičovská dovolená	2	2
CELKEM	38,5	40

Personální situace byla v průběhu roku 2021 následující:

- dnem 1. 1. 2021 byla přijata na volnou pracovní pozici jedna pracovnice v sociálních službách - základní výchovná nepedagogická činnost
- dnem 1. 1. 2021 byla přijata na nově vytvořenou pracovní pozici jedna pracovnice v sociálních službách - přímá péče

- ke dni 5. 3. 2021 byl ukončen dohodou pracovní poměr s pracovnící sociálních služeb - přímé péče
- ke dni 31. 3. 2021 byl ukončen pracovní poměr - uplynutím sjednané doby s uklízečkou
- dne 21. 5. 2021 byla přijata do pracovního poměru pracovníce na pozici uklízečka jako zástup za pracovníci dlouhodobě práce neschopnou
- dne 21. 8. 2021 se vrátila jedna pracovníce v sociálních službách - přímé péče do pracovního poměru z rodičovské dovolené
- dne 30. 8. 2021 do 21. 9. 2021 byla přijata do pracovního poměru pracovníce na pozici uklízečka, a to jako zástup za pracovníci dlouhodobě práce neschopnou (pro nemoc)
- ke dni 31. 12. 2021 byl ukončen dohodou pracovní poměr s pracovnící v sociálních službách
- přímá péče v domově pro seniory a byla převedena do pečovatelské služby

2. Ošetřovatelská péče

Ošetřovatelská péče v domově pro seniory a odlehčovací službě byla klientům poskytována v souladu se standardy kvality sociálních služeb organizace, zásadami ošetřovatelského procesu, spolu se specifickými odlišnostmi geriatrického ošetřovatelství. Ošetřovatelskou péči standardně poskytoval tým všeobecných sester a pracovníků v sociálních službách - přímé péče.

3. Zdravotní a lékařská péče

Základní zdravotnickou péči poskytovaly všeobecné sestry - 24 hod. denně v nepřetržitých směnách. Podle potřeby a zdravotního stavu klientů docházel smluvní lékař, MUDr. Zdeněk Pluháček ml. Další odbornou lékařskou péči při návštěvách jednou za šest týdnů poskytoval psychiatr - MUDr. Petr Stožický.

4. Výchovné, vzdělávací a aktivizační činnosti - základní výchovná nepedagogická činnost

S ohledem na celoroční pandemickou situaci bylo setkávání klientů při společných aktivitách různými vládními a ministerskými nařízeními průběžně omezováno. Pár společných aktivit se podařilo uskutečnit: společné oslavy narozenin, společenská hra „Bingo“ a návštěvy dobrovolníků a faráře.

Po většinu roku byla zajišťována individuální péče odbornou pracovnící na pokojích a zpravidla odpoledne byly organizovány společné aktivity ve společenské místnosti.

VI. Hospodaření a provoz

1. Finanční rozpočet na rok 2021

Rozpočet na rok 2021 byl dne 1. 3. 2021 schválen zřizovatelem, a to v částce 5.570.000,00 Kč. Dne 14. 12. 2021 bylo schváleno rozpočtové opatření a provozní příspěvek organizace byl navýšen o 245.000,00 Kč. Příspěvek zřizovatele na rok 2021 tedy činil celkem 5.815.000,00 Kč.

Současně se rozpočtem byl 1. 3. 2021 schválen i odpisový plán organizace.

S hospodárným využitím přijatých finančních prostředků včetně dotací získaných na poskytování sociálních služeb dle § 101 a § 105 obdrženy prostřednictvím JmK a dotací získaných v souvislosti s epidemií COVID-19 bylo hospodaření organizace vyrovnané a výsledek hospodaření za rok 2021 je roven nule.

V přehledu je uveden přehled nákladů a výnosů za rok 2021 - dle analytických účtů.

Číslo účtu	Výnosy	Čerpání v Kč
602.1000	Úhrady za stravu - klienti DS	2 579 112,06
602.1010	Úhrady za stravu - klienti OS	181 734,00
602.1100	VZP - hrazené výkony z veřejného zdravotního pojištění	1 421 399,07
602.3000	Úhrady za služby (základní činnosti) - PS	1 862 614,00
602.4010	Úhrady za základní činnosti - klienti OS	618 807,00
602.6000	Úhrady za ubytování - klienti DS	3 054 271,00
602.6010	Úhrady za ubytování - klienti OS	228 690,00
603.1000	Výnosy z pronájmu bytů DPS na Republikánské obrany	103 548,00
648.1000	Zúčtování fondů	110 255,16
649.3000	Ostatní výnosy z činnosti	1 142,71
672.1100	Úhrady za základních činností - příspěvky na péči - klienti DS	6 720 530,00
672.1300	MPSV-dotace COVID na antigenní testování	116 400,00
672.3400	Rozpuštění inv. transferu Nadace ČEZ - zvedák	16 650,00
672.3500	Rozpuštění inv. transferu MŽP - elektromobil	16 884,00
672.4000	Zřizovatel - provozní příspěvek	5 815 000,00
672.5000	JmK - dotace na sociální služby dle § 101 a § 105	10 139 500,00
672.6000	MPSV - dotace COVID: odměny pracovníky v soc. službách	2 220 250,00
672.8000	MPSV - dotace COVID: vícenáklady organizace	298 621,00
CELKEM		35 505 408,00 Kč
Číslo účtu	Náklady	Čerpání v Kč
501.1000	Spotřeba materiálu - koronavirus	516 453,72
501.2000	Čisticí prostředky	276 263,22
501.2100	Mycí prostředky	34 134,00
501.2500	Prací prostředky	55 185,66
501.3000	Kancelářské potřeby	89 803,67
501.4000	Odborná literatura	11 702,70
501.5000	Zdravotnický materiál	13 110,90

501.6000	Drobný hmotný majetek do 3 tis. Kč	118 639,40
501.6100	Drobný majetek do 3 tis. Kč - spotřební	35 991,44
501.8000	Materiál na opravu a údržbu	51 238,28
501.8500	PHM - automobily Republikánské obrany 13	21 380,21
501.8600	PHM - automobily DPS Pod Strání 7	46 957,90
501.8650	PHM - ostatní (zahradní technika)	1 904,00
501.8700	Materiál pro volnočasovou aktivitu klientů	15 505,30
501.9000	Spotřeba materiálu - ostatní	44 220,90
502.1000	EE - spotřeba budova G-centrum	336 811,00
502.3000	Teplo - spotřeba budova G-centrum	160 145,28
502.4000	Vodné, stočné - spotřeba budova G-centrum	147 656,00
502.4100	Vodné, stočné – spotřeba budova Pod Strání 7	12 919,00
502.5000	Energie-byty domu s pečovatelskou službou	-52 994,00
502.6000	Energie-společné prostory budova Pod Strání 7	40 662,80
511.1000	Opravy a udržování - budova Republikánské obrany 13	254 896,38
511.1100	Opravy a udržování - budova Pod Strání 7	31 123,64
511.1200	Opravy a udržování - automobily Pod Strání 7	62 656,80
511.1300	Opravy a udržování - automobily Republikánské obrany 13	11 829,47
511.2000	Opravy a udržování - servis zahradní technika	11 538,00
511.3000	Opravy a udržování - ostatní	189 612,35
512.1000	Cestovné - náklady	15 497,00
513.1000	Náklady na reprezentaci	18 093,00
518.1000	Ostatní služby	263 654,04
518.1010	Bankovní poplatky	9 993,00
518.1060	Drobný hmotný majetek 1.000 - 7.000 Kč	492,25
518.2000	Telefony, internet	102 896,00
518.2500	Reklamní služby: videa, polepy, apod.	3 400,00
518.3000	Údržba počítačové sítě + servis	90 019,00
518.4000	Aktualizace programů - účto, mzdy, IS Cygnus, IS Orion	151 473,14
518.4100	Účetní poradenství, BOZP	24 320,00
518.5000	Drobný nehm. majetek do 70 tis. Kč bez oper. evidence	11 865,49
518.7000	Poštovné + služby pošty	7 665,00
518.7200	Odpad - likvidace TKO, pleny, ...	172 515,65
518.8000	Členské poplatky APSS	5 320,00
518.8500	Správa budov - TEDOS	7 200,00
518.8600	Praní prádla (DS, OS)	46 085,11
518.8700	Stravné - klienti (DS, OS)	2 840 782,00
521.1000	Platy - mzdové náklady	19 055 170,00
521.1200	Náhrady za PN z platů	303 093,00
521.1210	Izolace COVID-náhrady za PN	18 714,00
521.5000	Dohody - mzdové náklady	72 510,00
524.1000	Zákonné sociální pojištění - odvody	4 712 509,00
524.2000	Zákonné zdravotní pojištění - odvody	1 716 965,00
525.1000	Zákonné úrazové pojištění Kooperativa	80 125,00

527.1000	Tvorba FKSP	387 165,26
527.1100	Lékařské prohlídky zaměstnanců - vstupní, periodické	59 000,00
527.1200	Vzdělávání zaměstnanců	107 596,00
527.1300	OOPP	141 714,80
538.1000	Ostatní daně a poplatky	17 870,00
549.1000	Ostatní náklady z činnosti	1 261,00
549,4500	Spoluúčast na škodní události	5 000,00
551.1000	Odpisy dlouhodobého majetku	1 523 516,00
558.1000	Náklady z DDHM 3.001 - 40.000 Kč	964 177,24
569.4000	Pojištění automobilů organizace (zákonné a havarijní)	28 403,00
CELKEM		35 505 408,00 Kč

Použité zkratky:

- | | |
|---|--------------------------------|
| - DS - domov pro seniory | ZP - zdravotní pojišťovna |
| - OS - odlehčovací služba | PN - pracovní neschopnost |
| - PS - pečovatelská služba | ÚSC - územně správní celek |
| - DPS - dům s pečovatelskou službou | Š - Škoda (auto) |
| - VZP - všeobecná zdravotní pojišťovna | SOU - střední odborné učiliště |
| - SZP - střední zdravotnický personál | TKO - tuhý komunální odpad |
| - BOZP - bezpečnost, ochrana a zdraví při práci | HM - hrubá mzda |
| - OOPP - osobní ochranné pracovní pomůcky | EE - elektrická energie |
| - FKSP - fond kultury a společenských potřeb | IS - informační systém |
| - DDHM - dlouhodobý drobný hmotný majetek | DHM - drobný hmotný majetek |
| - ORP - obec s rozšířenou působností | PHM - pohonné hmoty a maziva |
| - APSS - Asociace poskytovatelů sociálních služeb | |

VII. Kulturní akce, vystoupení a výlety

Nabídka kulturně - společenských aktivit pro seniory pobytových služeb byla v průběhu roku omezená. Důvodem byly různá období pandemie, o něco lepší období se střídala s těmi horšími, resp. různé stavy omezení a zákazů nám již druhým rokem nedovolovalo pravidelné setkávání, než jsme byli v nedávné minulosti zvyklí.

V průběhu roku se podařilo několik setkání s dobrovolnicí Darjou, hudebních odpolední s panem Daliborem a setkání s mikulovskými kněžími.

Všem za přízeň děkujeme!

Přehled vybraných akcí a událostí v roce 2021:

- od 1. 1. 2021 - návštěvy v domově povoleny s omezeními
- 11. 1. 2021 - návštěva „Tří králů“ v domově - I. část
- **28. 1. 2021** - **očkování I. dávkou v domově**
- **18. 2. 2021** - **očkování II. dávkou v domově**
- 8. 3. 2021 - zpívání k MDŽ
- do 18. 4. 2021 - návštěvy v domově povoleny s omezeními
- od 19. 4. 2021 - postupný návrat k „normálnímu“ životu
- 7. 5. 2021 - zpívání ke Dni matek
- 10. 6. 2021 - oslava životního jubilea paní Marie R.
- 12. 8. 2021 - turnaj ve stolní hře: „Člověče, nezlob se!“
- 20. 8. 2021 - vystoupení country skupiny „DEPO“ na zahradě domova
- 9. 10. 2021 - volby do dolní komory Parlamentu ČR (do poslanecké sněmovny)
- 13. 10. 2021 - pravidelné společné setkání vedení organizace se seniory domova
- 11. 11. 2021 - „Svatomartinská“ tradice s ochutnávkou mladého vína
- **listopad 2021** - **očkování III. dávkou v domově**
- 21. 12. 2021 - vánoční pozdrav ze ZŠ Hranicářů
- 21. 12. 2021 - vánoční setkání se seniory + předání dárků
- 5. 12. 2021 - Mikuláš, čert a anděl v domově
- 31. 12. 2021 - tradiční Silvestrovské přitřuknutí „Na zdraví“!

VIII. Sponzorství a dárcovství

Děkujeme dlouhodobým partnerům a společnostem: **Kondice**, s. r. o. Mikulov, **Dentimed** s. r. o. Náchod, **Depend/Kimberly-Clark**, s.r.o. Praha, **Hartman-Rico**, a. s. Veverská Bítýška, **Toriumia** s.r.o. Brno, **Vinařství Červinka**, s.r.o. Vinohrady pod Pálavou Horní Věstonice, vinařství **Réva Rakvice** s. r. o., za podporu (finanční a věcné dary), které se nám v roce 2021 dostalo.

Děkujeme našemu dlouholetému smluvnímu dodavateli stravy, společností Allmark s. r. o. Brno, se sídlem provozovny v Mikulově za výbornou spolupráci po celou dobu kalendářního roku.

Děkujeme za spolupráci a pomoc GSS Mikulov - střední odborné škole, učitelkám odborného výcviku a žákům školy, kteří se, když to bylo možné, při praktickém výcviku v našem domově aktivně zapojovali do každodenní péče o seniory. Za to jsme moc rádi!

Nabízíme Vám:

- darovací smlouvu
- prezentaci na našich akcích
- propagaci na webových stránkách organizace a v médiích
- poděkování ve výroční zprávě

Kontakty:

- osobní nebo písemná forma na adrese: Republikánské obrany 945/13, 691 02 Mikulov
- telefon: 519 440 983, mobil: 608 283 225
- e-mail: reditel@gcentrummikulov.cz
- číslo účtu: 43-5885520267/0100, Komerční banka, a. s.

V případě Vašeho zájmu o spolupráci s námi dodáme potřebné informace. Za kolektiv zaměstnanců a seniorů G-centra děkujeme předem všem, kteří chtějí pomoci!

IX. Závěr

Na závěr si dovoluji poděkovat všem, kteří ve druhém nelehkém roce za sebou byli s námi, podporovali své blízké - klienty naší organizace, věřili práci zaměstnanců a společně jsme to zvládli.

Děkuji zaměstnancům organizace, kteří každodenně, mnohdy za ztížených podmínek, poskytovali péči a pohodu klientům i rodinným příslušníkům. Nebylo to jednoduché, ale dokázali jsme vše opět zvládnout!

Naše motto: „**Úsměv je světlo, které při pohledu do očí naznačí, že srdce je doma**“ bylo znovu potvrzeno. Přejme si pevného zdraví, zdravého rozumu a více klidu do našich životů!

V Mikulově dne 15. dubna 2021.

Ing. Pavel Rous
ředitel